ETELÄ-POHJANMAAN LIITTO
REGIONAL COUNCIL OF SOUTH OSTROBOTHNIA

ETELÄ-POHJANMAAN MAAKUNTAKAAVA

Vaihemaakuntakaava III

Kaavakartta

Turvetuotanto, suoluonnon suojelu, bioenergialaitokset, puuterminaalit ja puolustusvoimien alueet

ETELÄ-POHJANMAAN MAAKUNTAHALLITUS 19.11.2018
ETELÄ-POHJANMAAN MAAKUNTAVALTUUSTO 3.12.2018

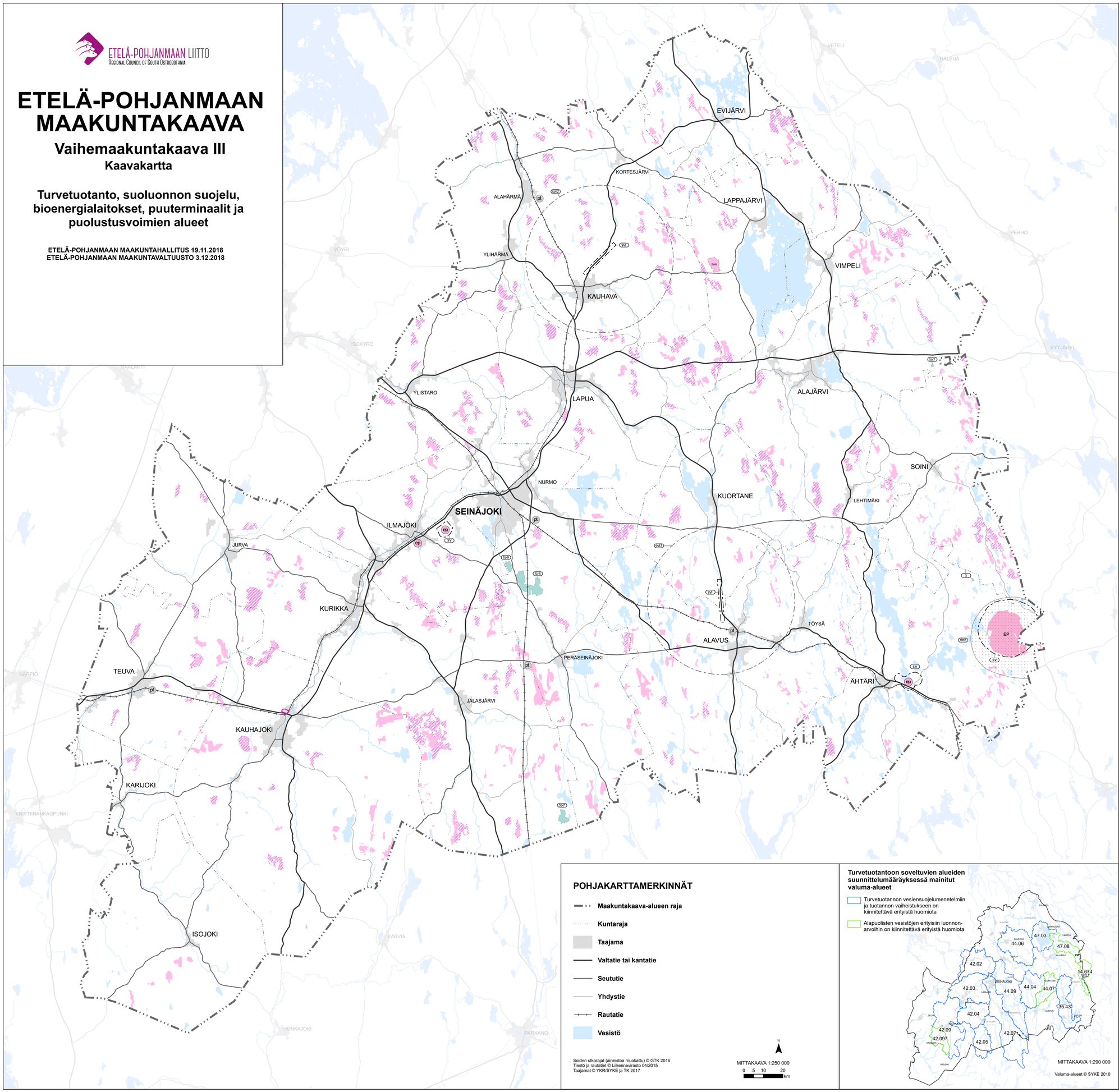

POHJAKARTTAMERKINNÄT

- **Maakuntakaava-alueen raja**
- **Kuntaraja**
- **Taajama**
- **Valtatie tai kantatie**
- **Seututie**
- **Yhdystie**
- **Rautatie**
- **Vesistö**

Soiden ulkorajat (aineistoa muokattu) © GTK 2016
Tiestö ja rautatiet © Liikennevirasto 04/2015
Taajamat © YKR/SYKE ja TK 2017

N

MITTAKAAVA 1:250 000
0 5 10 20 km

Turvetuotantoon soveltuvien alueiden suunnittelumääräyksessä mainitut valuma-alueet

- Turvetuotannon vesiensuojelumenetelmiin ja tuotannon vaiheistukseen on kiinnitettävä erityistä huomiota
- Alapuolisten vesistöjen erityisiin luonnonarvoihin on kiinnitettävä erityistä huomiota

MITTAKAAVA 1:290 000

Valuma-alueet © SYKE 2010

Maakuntakaavamerkinnät ja -määräykset

Aluevaraus- ja kohdemerkinnät

Puolustusvoimien alue

Suunnittelumääräys:
Aluetta kehitetään puolustusvoimien erityisalueena siten, että alueiden käytön suunnittelussa otetaan huomioon yleinen turvallisuus, ympäristövaikutukset ja asutukselle aiheutuvat haitalliset vaikutukset.

EP **Puolustusvoimien alue**

Suunnittelumääräys:
Aluetta kehitetään puolustusvoimien erityisalueena siten, että alueiden käytön suunnittelussa otetaan huomioon yleinen turvallisuus, ympäristövaikutukset ja asutukselle aiheutuvat haitalliset vaikutukset.

EAH **Ampuma- ja harjoitusalue**

Suunnittelumääräys:
Aluetta kehitetään erityisalueena siten, että alueiden käytön suunnittelussa otetaan huomioon yleinen turvallisuus, ympäristövaikutukset ja asutukselle aiheutuvat haitalliset vaikutukset.

sr7 ... sr8 **Luonnonsuojelualue**

Suojelumääräys:
Alueella ei saa suorittaa sellaisia toimenpiteitä, jotka saattavat vaarantaa alueen suojeluarvoja. Alueella SL-8 suojelumääräys on voimassa, kunnes luonnonsuojelulain mukainen suojelualue perustetaan, kuitenkin enintään 5 vuotta tämän maakuntakaavan lainvoimaiseksi tulosta.

Alueella on voimassa MRL 33 §:n mukainen rakentamisrajoitus.

s **Suojelualue**

Suunnittelumääräys:
Alueella ei saa suorittaa sellaisia toimenpiteitä, jotka saattavat vaarantaa alueen suojeluarvoja.

Alueella on voimassa MRL 33 §:n mukainen ehdollinen rakentamisrajoitus.

Turvetuotantoalue

pt **Puuterminaali**

Suunnittelumääräys:
Yksityiskohtaisemmassa suunnittelussa on huolehdittava terminaalien liikennejärjestelyjen toimivuudesta sekä niiden sovittamisesta asumiseen, rakennettuun kulttuuriympäristöön ja muuhun maankäyttöön.

Alueen erityisominaisuutta kuvaavat merkinnät

sv **Suojavyöhyke**

Suunnittelumääräys:
Alueen suunnittelussa ja rakentamisessa on otettava huomioon puolustusvoimien toiminnasta aiheutuvat rajoitteet. Suunniteltaessa alueen käyttöä on puolustusvoimille, palo- ja pelastusviranomaisille ja tarvittaessa Turvallisuus- ja kemikaalivirastolle varattava mahdollisuus lausunnon antamiseen.

sv2 **Suoja-alue, varalaskupaikka**

Suunnittelumääräys:
Lentoliikennettä palvelevien varalaskupaikkojen suoja-alueille ei tule osoittaa melulle herkkiä toimintoja tai esterajoituksia aiheuttavia korkeita rakennelmia. Rakennushankkeista tulee pyytää puolustusvoimien lausunto.

sv2 **Suojavyöhyke, varalaskupaikka**

Suunnittelumääräys:
Alueen suunnittelussa tuee ottaa huomioon lentoliikenteen varalaskupaikasta johtuvat maankäytön rajoitukset. Alueelle sijoittuvista rakennushankkeista, joissa rakennuksen tai rakenteen korkeus on suurempi kuin 30 metriä, tulee pyytää puolustusvoimien lausunto.

rm2 **Melualue**

Suunnittelumääräys:
Alueen suunnittelussa ja rakentamisessa on otettava huomioon puolustusvoimien toiminnasta aiheutuva melu. Asuntoja tai muita melulle herkkiä toimintoja käsittävistä hankkeista on pyydettävä puolustusvoimien lausunto.

Turvetuotantoon soveltuva alue

Suunnittelumääräys:
Turvetuotantoon soveltuvan alueen yksityiskohtaisemmassa suunnittelussa tulee ottaa huomioon turvetuotannon vaikutukset asutukseen. Alueen käyttöönoton suunnittelussa on kiinnitettävä erityistä huomiota vesiensuojelumenetelmien tehokkuuteen ja valuma-alueella yhtäaikaisesti tuotannossa olevien alueiden määrään siten, että turvetuotanto osaltaan ottaa huomioon vesienhoidon toimenpideohjelmissa asetetut tavoitteet ja edistää niiden toteutumista. Suunnittelussa on huomioitava tuotantoalueiden yhteisvaikutukset vesistöihin ja valuma-alueen kokonaiskuormitus, sekä tarvittaessa vaiheistettava tuotantoa huomioiden alapuolisten vesistöjen tila. Alueiden yksityiskohtaisemmassa suunnittelussa tulee selvittää happamien sulfaattimaiden esiintyminen ja suunniteltava tuotanto siten, ettei se aiheuta merkittävää hapanta huuhtoumaa.

Seuraavilla valuma-alueilla turvetuotannon vesiensuojelumenetelmiin ja tuotannon vaiheistukseen on kiinnitettävä erityistä huomiota:
Ähtärinjärven alue (35.43)
Kyrönjoen keskiosan alue (42.02)
Kyrönjoen yläosan alue (42.03)
Jalasjoen alue (42.04)
Mustajoen valuma-alue (42.05)
Seinäjoen valuma-alue (42.07)
Kainastonjoen valuma-alue (42.09)
Kuortaneenjärven alue (44.04)
Kauhavanjoen valuma-alue (44.06)
Nurmonjoen valuma-alue (44.09)
Lappajärven alue (47.03)

Seuraavilla valuma-alueilla alapuolisten vesistöjen erityisiin luonnonarvoihin on tuotantoalueiden yksityiskohtaisemmassa suunnittelussa kiinnitettävä erityistä huomiota:
Mustapuron valuma-alue (14.674)
Päntäneenjoen valuma-alue (42.097)
Kätkänjoen valuma-alue (44.07)
Vimpelinjoen valuma-alue (47.08)

Kehittämisperiaatemerkinnät

Uusiutuvan energian ja bioteollisuuden kehittämisalue

Suunnittelumääräys:
Yksityiskohtaisemmassa suunnittelussa tulee luoda mahdollisuudet uusiutuvan energiatuotannon ja biotuotteiden jalostuksen sekä niitä tukevan teollisuuden sijoittumiseen alueelle. Alueella tulee olla toimiva terminaali, joka mahdollistaa biomassojen suurimittakaavaisen varastoinnin ja kuljetukset eri liikennemuotoja hyödyntäen.